

唐尔街钢铁情报 (样本级报告)

第16周 2026-5-8

目录

CONTENTS

供给端样本级数据

一

库存端样本级数据

二

需求端样本级数据

三

成本、利润样本级数据

四

数据调查：唐宋信息中心
报告撰写：唐宋信息中心

服务咨询：400-6565-958
报告咨询：15931579836



供给端样本级数据

分类	5月6日	4月29日	涨跌值
唐山(全样本)按产能高炉开工率 (%)	92.69	92.69	0
唐山(全样本)生铁日产量 (万吨)	36.36	36.36	0

唐山地区高炉开工率：按个数开工率为91.46%周比持平，按容积开工率为94.11%周比持平。影响铁水日产量26236吨，较上期持平。

图：唐山按产能高炉开工率 单位：%

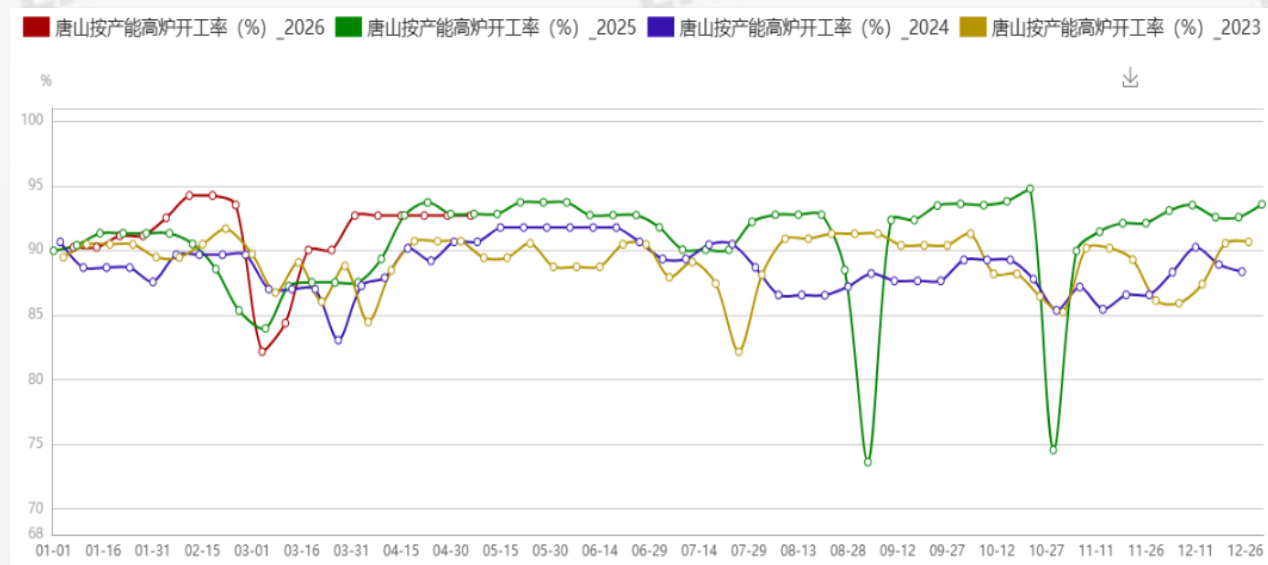

数据来源：唐宋钢铁在线监测预警系统，如需引用请注明出处。



02 供给-高炉生产情况

唐山地区钢企高炉检修情况统计（2026.5.6）

	厂家	限产等级	高炉检修	检修个数	影响铁水日产量	检修及复产时间	备注
丰南	钢厂1	A	0	0			
	钢厂2	A	0	0			
	钢厂3	A	1580*1	1	4732		检修
	钢厂4	A	1280*1	1	3840		检修
迁安	钢厂1	A	1080*1	1	3456		检修
	钢厂2	A	0	0			
	钢厂3	A	0	0			
	钢厂4	A	1080*1	1	3456	2024/8/6	检修
	钢厂5	A	0	0			
	钢厂6	A	0	0			
遵化	钢厂1	A	1080*1	1	3456		检修
迁西	钢厂1	A	1280*1	1	3840		检修
乐亭	钢厂1	A	0	0			
	钢厂2	A	0	0			
	钢厂3	A	0	0			
海港区	钢厂1	A	0	0			
	钢厂2	A	0	0			
滦县	钢厂1	A	1080*1	1	3456	2022/7/14	检修
	钢厂2	A	0	0			
曹妃甸	钢厂1	A	0	0			
	钢厂2	A	0	0			
	钢厂3	A	0	0			
合计				7	26236		

具体情况：

新增检修：无

新增复产：无

计划检修：无

计划复产：JX、GL

影响铁水日产量2.62万吨，较上期持平



数据来源：唐宋钢铁在线监测预警系统，如需引用请注明出处。

03 供给-轧线开工情况

- ❖ 本周唐山按产能带钢开工率周比持平，钢企生产平稳；
- ❖ 本周唐山按产能热轧卷板开工率周比增长，TG产能增加；
- ❖ 本周唐山按产能型钢开工率周比下降，DL检修1*750，YQ检修1*550,LM检修1*450，FD检修1*500，HD检修1*550，YF检修1*550，QC检修1*550，DC检修1*550

分类	5月6日	4月29日	涨跌值
唐山（全样本）按产能带钢开工率（%）	66.89	66.89	0
唐山（全样本）按产能热轧卷板开工率（%）	91.52	90.71	0.81
唐山（全样本）按产能型钢开工率（%）	51.33	64.48	-13.15

数据来源：唐宋钢铁在线监测预警系统，如需引用请注明出处。



04 供给-轧线开工走势

图：带钢开工情况（全样本）

单位：%

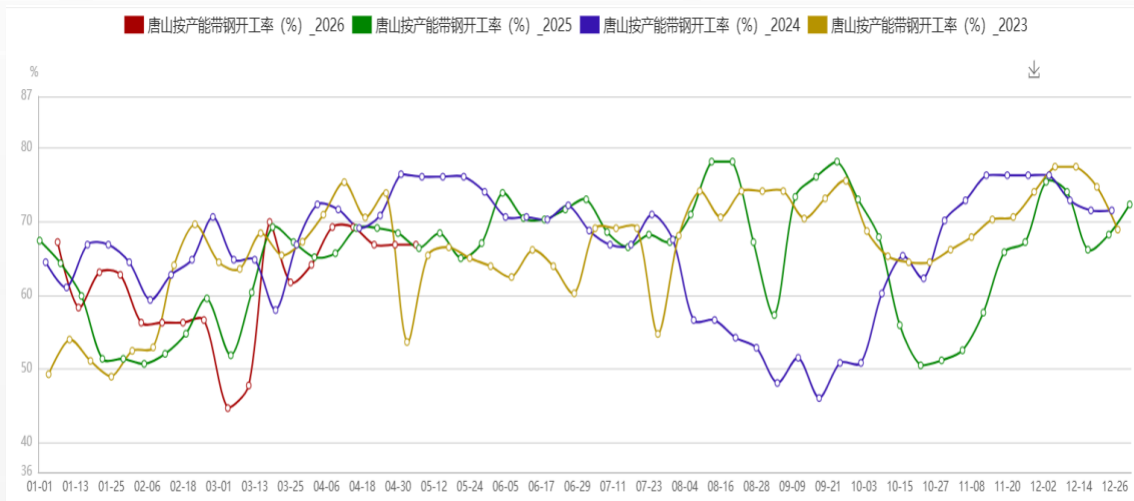

图：热卷开工情况（全样本）

单位：%

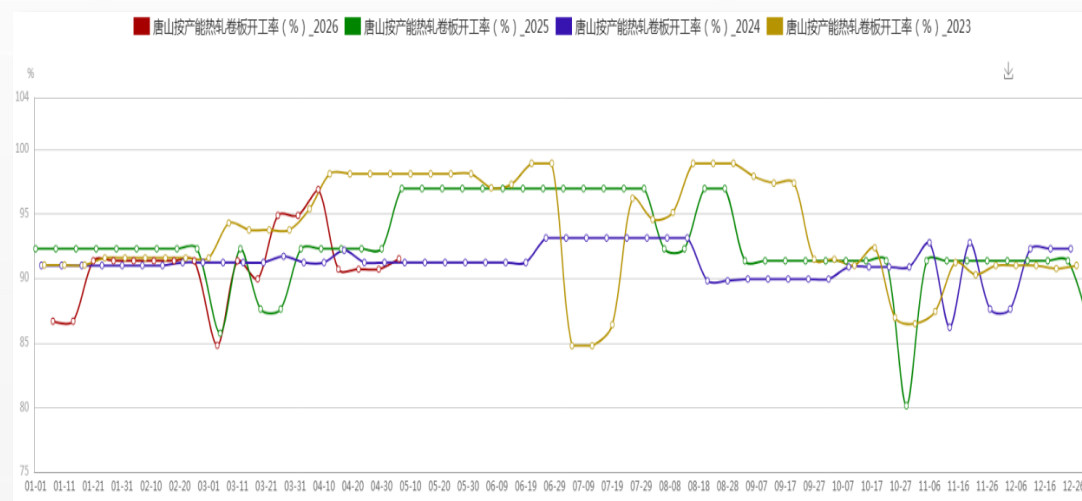

图：型钢开工情况（全样本）

单位：%

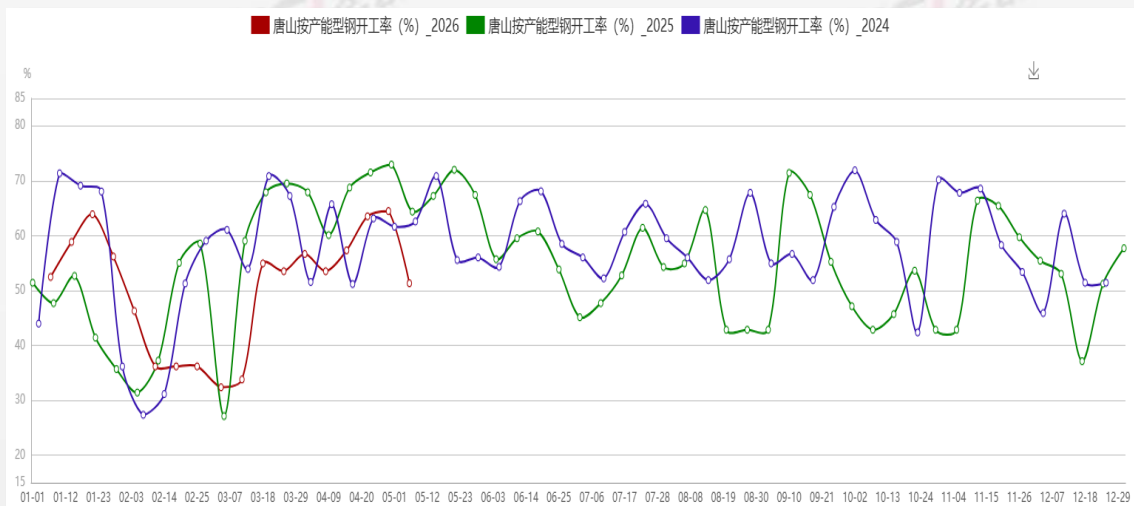

数据来源：唐宋钢铁在线监测预警系统，如需引用请注明出处。



05 供给-带钢轧线开工明细

唐山（全样本）钢厂带钢生产明细（2026年第19周）			
名称	轧线条数	在产条数	日产（吨）
RF	2	2	11000
TZ	1	1	8000
DHGT	2	0	0
ST	1	1	4000
YG	2	1	3500
LDH	3	2	10000
DHTG	2	1	4000
XD	1	1	4000
JX	2	2	10000
TY	1	1	5000
GT	1	1	10000
JA	1	1	7000
WFTG	1	1	5000
总计	20	15	81500

数据来源：唐宋钢铁在线监测预警系统，如需引用请注明出处。

带钢：唐山13家带钢企业共计20条开15条，开工率75%，周比持平。合计13家日产量8.15万吨，周比持平。

具体情况：

新增检修：无

新增复产：无

计划检修：JA850线、DHTG650线

计划复产：DHTG650线

影响日产量1.5万吨，较上期持平



06 供给-带钢轧线排产明细

唐山（全样本）钢厂带钢轧线排产明细（2026年第19周）

名称	排产规格	
RF	485-647	730-885
TZ	505-850	
DHGT		
ST	610-735	
YG		685-880
LDH	460-520	570-630
DHTG	390-438	475-520
XD	295-435	
JX	610-750	232-355
TY	610-630	
GT	685-880	
JA		
WFTG	352-415	

本周唐山地区13家样本钢厂的带钢轧线排产明细，呈现“窄带主导、宽幅补充”的格局。从排产结构看，焊管企业的刚性需求已恢复至常规水平，冷弯型钢伴随市场情绪回暖，采购量有所上升。基建领域对钢结构的需求仍有释放预期，而机械制造终端目前多以试探性询价为主，实际成交尚待进一步激活。整体来看，本周带钢排产覆盖了从窄到宽的全规格区间，资源配置较为均衡，下游需求呈现分化恢复态势。

数据来源：唐宋钢铁在线监测预警系统，如需引用请注明出处。



07 供给-热轧卷板轧线开工明细

唐山（全样本）钢企热轧卷板轧线开工明细（2026年第19周）

名称	轧线条数	在产条数	日产（吨）
ZH	3	3	42000
SGQG	2	2	25000
DHTG	2	2	21000
SGJT	2	2	20000
RF	1	1	10000
DHGT	2	2	17000
TG	2	2	20000
GL	2	2	16000
YG	2	2	30000
XD	1	1	24500
总计	19	19	237500

数据来源：唐宋钢铁在线监测预警系统，如需引用请注明出处。

热轧卷板：统计唐山10家热轧卷板企业共计19条热轧板卷生产线，开19条，按产能开工率91.52%，周比增0.81%。

具体情况：

新增检修：无

新增复产：无

计划检修：无

计划复产：无

影响日产量16500吨，较上期减少1800吨

08 供给-型钢轧线开工明细

唐山（全样本）钢企型钢轧线开工明细（2026年第19周）				
名称	轧线条数	在产条数	日产能（吨）	日产(吨)
DL	1	0	3000	0
SC	3	3	8000	8000
LX	3	3	4000	4000
XY	1	0	400	0
XTY	2	2	3000	3000
HX	1	0	0	0
YQ	1	0	1500	0
LM	1	0	600	0
FD	1	0	800	0
HD	1	0	1000	0
ZC	1	0	0	0
RX	2	1	4500	2500
OL	1	0	0	0
JH	1	0	800	0
JY	1	0	0	0
YF	1	0	1500	0
QC	1	0	1500	0
SH	2	0	4000	0
XYY	1	1	2000	2000
JRC	1	1	2000	2000
XT	2	0	0	0
GX	2	0	0	0
HR	1	0	0	0
JH	1	1	3000	3000
DC	1	0	2000	0
总计	34	12	43600	24500

数据来源：唐宋钢铁在线监测预警系统，如需引用请注明出处。

型材：唐山调坯轧线34条开12条，开工率35.29%，
周比降23.53%。

具体情况：

新增检修：DL检修1*750，YQ检修1*550，LM检修1*450，FD检修
1*500，HD检修1*550，YF检修1*550，QC检修1*550，DC检修1*550

新增复产：无

计划检修：暂无

计划复产：暂无

影响日产量19100吨，较上期减少11900吨



库存端样本级数据

唐宋统计：唐山钢坯仓储库存与价格

日期	钢坯出厂	价格涨跌	总库存	库存增减	象屿正丰	海翼宏润	物产震翔
2026/4/24	3030	0	194.18	-1.9	35.16	71.22	87.8
2026/4/25	3030	0	192.48	-1.7	34.85	70.4	87.23
2026/4/26	3030	0	192.99	0.51	34.94	70.82	87.23
2026/4/27	3030	0	193.82	0.83	35.05	71.36	87.41
2026/4/28	3030	0	193.73	-0.09	34.66	71.65	87.42
2026/4/29	3040	10	193.32	-0.41	34.34	71.93	87.05
2026/4/30	3050	10	191.62	-1.7	33.59	71.98	86.05
2026/5/1	3050	0	190.77	-0.85	33.21	71.94	85.62
2026/5/2	3050	0	189.17	-1.6	32.61	70.88	85.68
2026/5/3	3050	0	188.23	-0.94	32.16	70.72	85.35
2026/5/4	3050	0	188.66	0.43	31.74	71.14	85.78
2026/5/5	3060	10	190.09	1.43	31.64	71.84	86.61
2026/5/6	3100	40	191.99	1.9	31.33	72.93	87.73
2026/5/7	3110	10	190.89	-1.1	30.58	72.96	87.35

❖唐山主要仓库及港口同口径钢坯库存262.41万吨，周环比增加5.89万吨。

❖周内本地主流仓储库存小幅回落，而港口集港资源持续增量，带动港口库存稳步攀升，整体拉动钢坯社会库存总量走高。

图：唐山主流钢坯仓储库存

单位：万吨

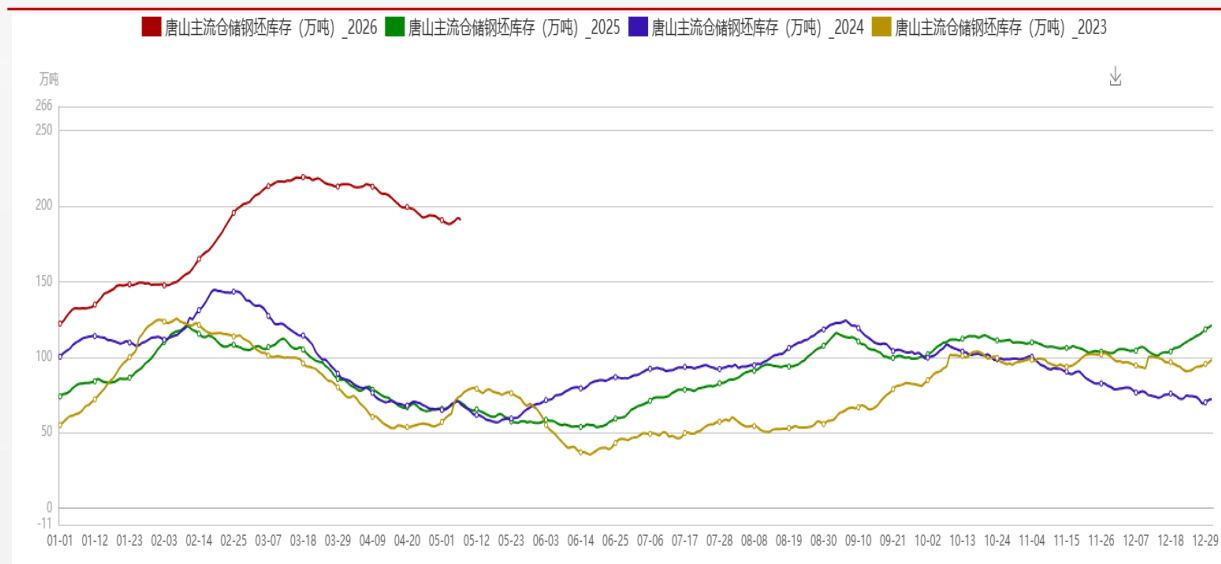

数据来源：唐宋钢铁在线监测预警系统，如需引用请注明出处。

唐宋统计：唐山热轧带钢主流仓库及港口库存

库存总数（万吨）			库存明细（万吨）		
日期	本期库存	较上期增减	名称	本期库存	较上期增减
2026/2/4	98.03	21.66	永昌	24.5	-0.5
2026/2/11	108.46	10.43	北方	8.73	1.25
2026/2/18	108.46	0	中拓	7.6	-0.1
2026/2/24	139.62	31.16	正泰	16.73	0.85
2026/3/4	146.53	6.91	启铭	4.2	-0.2
2026/3/11	142.07	-4.46	兴通	0	0
2026/3/18	136.18	-5.89	物产物流丰南	7.09	0.74
2026/3/25	131.4	-4.78	物产物流启辰	6.13	0.2
2026/4/1	122.23	-9.17	物产物流煜丰	2.42	-0.05
2026/4/8	118.83	-3.4	象屿正丰	6.69	0.01
2026/4/15	106.21	-12.62	盛佳	9.49	1.35
2026/4/22	97.43	-8.78	仓储合计	93.58	3.55
2026/4/29	91.62	-5.81	港口合计	4.03	2.44
2026/5/6	97.61	5.99	总库存	97.61	5.99

❖唐山重点仓储港口带钢库存97.61万吨，较上期增5.99万吨。

仓储库存、港口库存均增加。

❖唐山带钢主流仓储库存节间累库，整体增幅不大。

图：唐山热轧带钢主流仓库及港口库存

单位：万吨

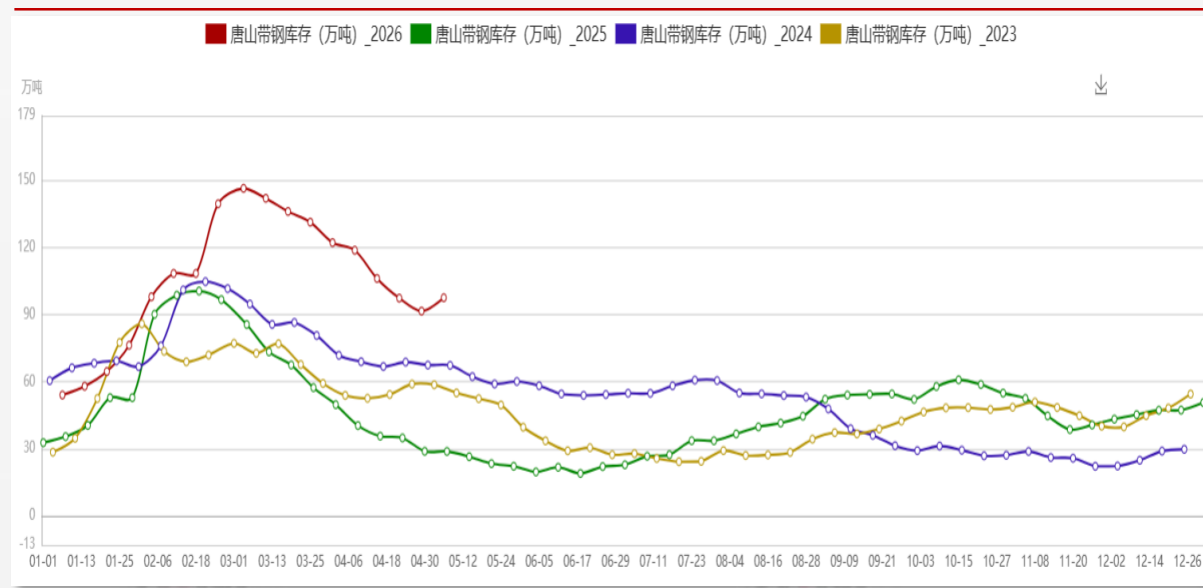

数据来源：唐宋钢铁在线监测预警系统，如需引用请注明出处。

唐山（全样本）热卷社会库存明细（2026年第19周）

名称	本期库存	上期库存	增减幅
永昌物流	3.3	3.9	-0.6
北方物流	23.76	24.03	-0.27
物产物流	14.45	14.9	-0.45
物产启辰	7.84	7.61	0.23
物产煜丰	4.87	4.99	-0.12
中拓伟源	15.7	15.4	0.3
中拓金英红	4	4	0
中拓盈升	2.6	1.6	1
中拓壹号库	10.5	11.1	-0.6
象屿正丰	20.13	19.4	0.73
启铭军和	2	2.4	-0.4
启铭朝阳	6	7.6	-1.6
启铭宇恒	2.1	2.5	-0.4
苏美达正泰	4.92	4.78	0.14
曹妃甸	11.85	9.98	1.87
京唐港	16	15	1
总计	150.02	149.19	0.83

- ❖唐山热卷社会库存150.02万吨，周环比增加0.83万吨。
- ❖唐山热卷社会库存小幅增加，节间市场交投平淡，需求表现释放较为缓慢，库存有小幅累库但整体库存压力不大。

图：唐山热轧卷板社会库存

单位：万吨

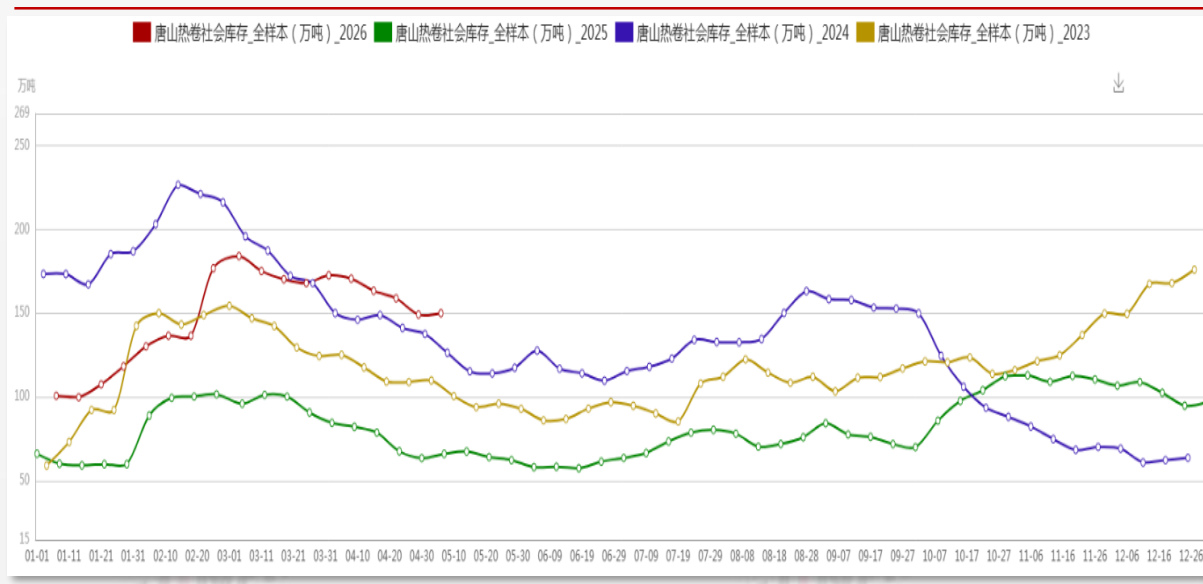

数据来源：唐宋钢铁在线监测预警系统，如需引用请注明出处。



需求端样本级数据

唐山热轧卷板接单明细 (2026年第19周)

名称	品种	接单量 (万吨)
安丰	基料	8
纵横	基料	13.5
新东海	基料	3.5
瑞丰	基料	2.6
总计		27.6

- ❖唐山热轧卷板钢企接单量为27.6万吨，较上周减少8.1万吨。
- ❖接单量周环比虽走低，但实际日均接单量约9.2万吨，较上周日均小幅回升。一方面节后补库需求集中释放。另一方面投机性需求增加。

图：唐山热轧卷板钢企接单量

单位：万吨

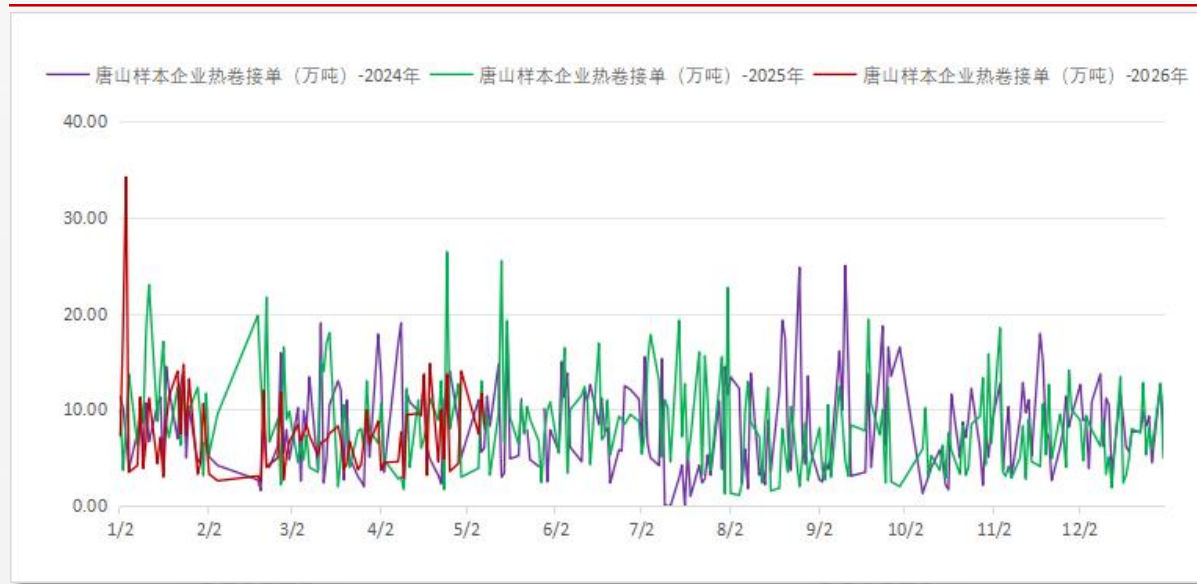

数据来源：唐宋钢铁在线监测预警系统，如需引用请注明出处。

02 需求-唐山型钢成交情况

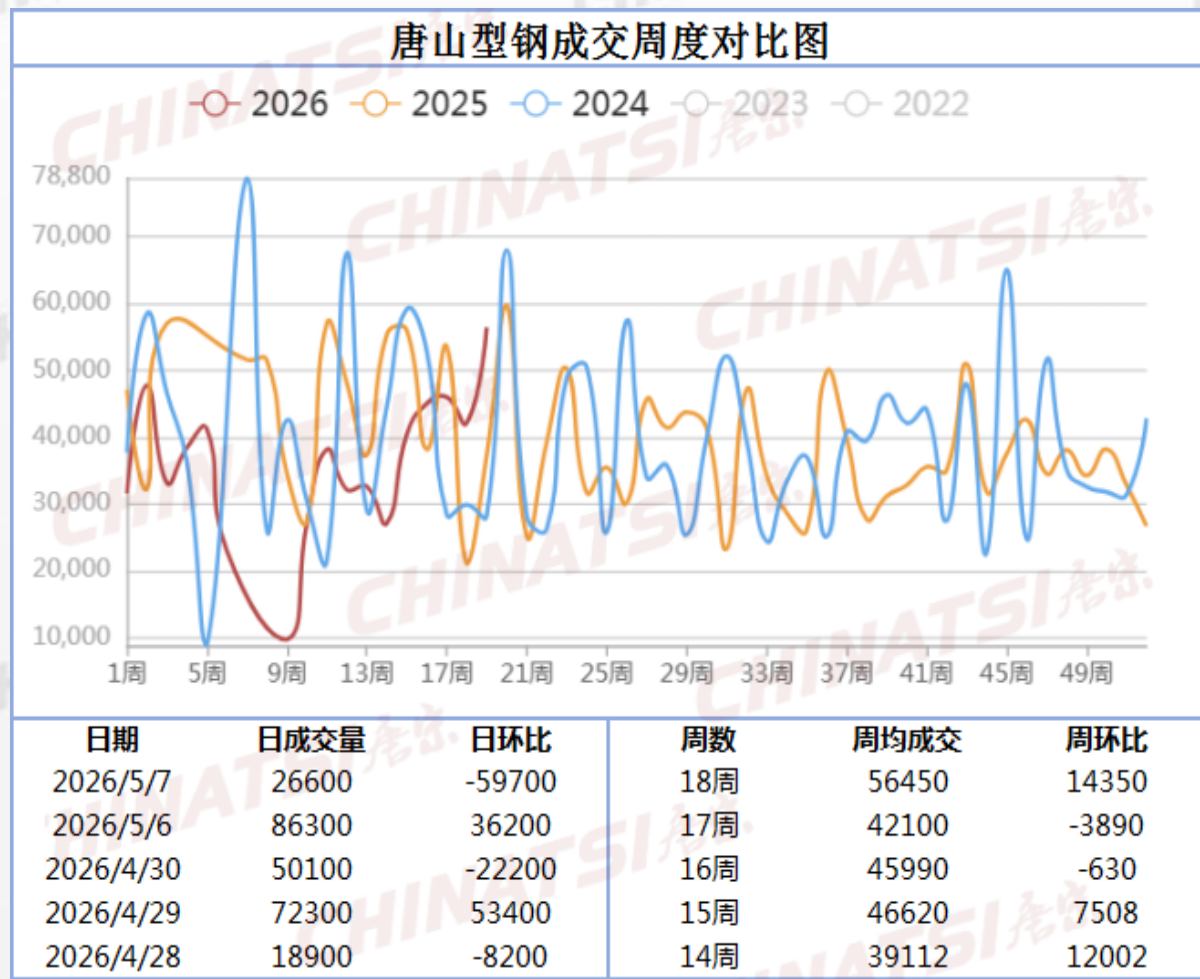

五一节后终端需求集中释放，叠加期货盘面持续走强，市场情绪明显回暖，下游采购积极性提升；但涨价后高位成交偏淡，周度整体成交量环比有所回升。

数据来源：唐宋钢铁在线监测预警系统，如需引用请注明出处。

四

成本、利润样本级数据

01

成本、利润—唐山重点钢材品种成本及利润情况

重点钢企铁水成本

地区	厂家	本期	上期	涨跌
唐山	钢企A	2250	2265	-15
唐山	钢企B	2215	2205	10
唐山	钢企C	2206	2190	16
秦皇岛	钢企D	2248	2248	0
天津	钢企E	2250	2250	0
山西	钢企F	2336	2308	28
山西	钢企G	2288	2260	28
邯郸	钢企H	2280	2280	0
邯郸	钢企I	2250	2250	0
邯郸	钢企J	2240	2240	0
邯郸	钢企K	2210	2210	0

本期(4.30-5.6)钢材价格偏强运行，铁水成本维持不变，钢厂盈利水平有所提高。据唐宋数据监测，当前钢铁企业利润指数为52.09元/吨，较上周上涨36.21元/吨，大部分企业处于小幅盈利状态。目前原料价格维持高位，成本支撑较强;而节后终端补库需求有所释放，整体成交尚可，钢厂利润阶段性得到修复，但主要受益于成材价格走强而非成本端让利，利润改善的驱动力仍显单一。综合来看，原料高位运行持续挤压利润上方空间，终端需求弹性有限难以支撑利润进一步扩张，盈利修复的持续性仍待观察。

品种	本期成本	上期成本	成本涨跌	目前市场价	盈亏情况	备注
钢坯	2969.5	2966	3.5	3110	140.5	联合钢企（调查成本）：钢坯、热卷、带钢、螺纹钢 调坯轧材企业（即时成本） 窄带（调坯）型钢（调坯） 含税价
带钢	3120	3116	4	3330	210	
热卷	3149.5	3146	3.5	3420	210.5	
螺纹钢	3149.5	3146	3.5	3250	100.5	
窄带(调坯)	3420	3350	70	3340	-80	
型钢(调坯)	3390	3330	60	3370	-20	

数据来源：唐宋钢铁在线监测预警系统，如需引用请注明出处。

关于《唐尔街钢铁情报》

- ❖ 《唐尔街钢铁情报》由河北唐宋大数据产业股份有限公司原创出品；本报告所涉及数据，集中于唐山地区，由唐宋信息团队通过二十年建立的信息采集渠道原创获得；
- ❖ 本报告涵盖唐山钢铁市场所有主流商品，原燃料和成品；
- ❖ 本报告指标及分析维度涉及价格、生产、销售、库存、成本和利润等多个层面；
- ❖ 本报告样本涉及唐山地区生产性企业、贸易企业、加工企业和物流企业等产业链各端，企业样本数超200个，接近100%全样本调查；
- ❖ 本报告涉及唐宋算法，选择单边和套利系列算法中的趋势跟踪和位置跟踪两类单维算法，其算法与结果仅供参考。

法律声明

- ❖ 本报告由河北唐宋大数据产业股份有限公司（以下简称“本公司”）制作及发布。
- ❖ 本报告所涉及数据、指标、算法、报告的过程及结果均属于唐宋大数据原创，我们声明对此拥有知识产权，任何未经授权的引用和转载均被认为违法行为；
- ❖ 本报告仅授权客户使用。该授权方式主要为商业协议所规定的权力主张，本公司不会因接收人收到本报告而视其为客户。
- ❖ 本报告基于本公司及其研究人员认为可信的公开资料或实地调研资料，反映了作者的研究观点，力求独立、客观和公正，结论不受任何第三方的授意或影响。但本公司及其研究人员对这些信息的准确性和完整性不作任何保证，且本报告中的资料、意见、预测均反映报告初次公开发布时的判断，可能会随时调整。在任何情况下，本报告中的信息或所表述的意见并不构成对任何人的投资建议，本报告所载的资料、工具、意见及推测只提供给客户作参考之用。在任何情况下，本公司不对任何人因使用本报告中的任何内容所引致的任何损失负任何责任，投资者需自行承担风险。

公司简介

- ❖河北唐宋大数据产业股份有限公司成立于2005年；
- ❖河北唐宋大数据产业股份有限公司是知名的钢铁资讯平台；
- ❖河北唐宋大数据产业股份有限公司致力于通过信息技术改造提升钢铁产业；
- ❖河北唐宋大数据产业股份有限公司打造的钢铁市场AI大脑，聚焦于钢铁市场预测、辅助决策、库存管理、价格管理、风险管理、单边与套利交易等钢铁市场全场景应用，已经在宝钢、河钢等企业落地应用。

产品服务一览

- ❖移动端：唐宋钢铁APP，微信小程序、短信；
- ❖WEB端：[中国钢铁产业网](#)；
- ❖云端：[唐宋钢铁在线监测预警系统](#)；
- ❖数据端：数据包、数据API，数据超市，数据云平台；
- ❖投研报告：《唐尔街钢铁情报》、日、周、月、年报；
- ❖指数系列：唐宋钢坯指数、唐宋带钢指数、唐宋铁矿石指数；
- ❖AI 大脑：预测A系统、交易B系统，基本面量化C系统；决策辅助D系统，智能套利E系统，智能套保F系统；智能库存管理业务系统；智能套保业务员系统；智能价格管理业务系统等。

客服电话：400-6565-958

关于唐宋



国家工信部两化融合试点单位 国家商务部价格直报单位 国家专精特新企业 国家高新技术企业 全联冶金商会副会长单位